

2.0 Release Notes | Bugs

Não conformidade na validação de Data em Eventos Fiscais (Rejeição 578)

Foi identificado que alguns clientes estavam recebendo a rejeição:

“578 - A data do evento não pode ser maior que a data de processamento”

ao enviar **eventos fiscais** à SEFAZ (como cancelamentos, cartas de correção, entre outros).

Causa do Problema

Durante a análise, constatou-se que o erro era provocado pela configuração incorreta do parâmetro **“Ajuste de minutos”** no módulo **MD-e**.

- Em alguns casos, era informado um valor **positivo** que avançava artificialmente o horário do evento, fazendo com que o campo `dhEvento` fosse maior que o horário de processamento da SEFAZ — o que gera rejeição imediata.

Ajuste Realizado

- O sistema foi atualizado para **orientar** e **validar** corretamente o campo **“Ajuste de minutos”**, recomendando o uso de **0** como valor padrão;
- Caso um ajuste seja realmente necessário, somente valores **nulos ou negativos** devem ser utilizados — evitando qualquer avanço temporal;
- Dessa forma, a data/hora do evento (`dhEvento`) será sempre baseada no **relógio real do sistema**, prevenindo rejeições por divergência de tempo.

Contexto Legal e Fiscal

A SEFAZ reforça que **eventos fiscais não podem ser emitidos com data futura**.

As regras determinam que:

- A data do evento deve refletir o **horário real** da operação;
- É permitido usar apenas data/hora do **momento da emissão**, nunca superior;
- Desde **setembro de 2025**, a SEFAZ intensificou as validações, rejeitando divergências de **poucos segundos**.

Não conformidade na importação da Venda ao Emitir NF-e de Saída

□ Ao emitir uma **NF-e de saída** pelo menu **NF-e de Vendas → 1 - Nota Fiscal Eletrônica (NF-e)**, utilizando a opção:

Incluir → Fatura (DAV) → Buscar,

o ERP apresentava uma **mensagem de erro e não permitia continuar o processo**, impedindo que a venda fosse importada para geração da nota fiscal;

□ O problema foi corrigido e agora **venda é importada corretamente**, permitindo a emissão normal da NF-e de saída sem interrupções.

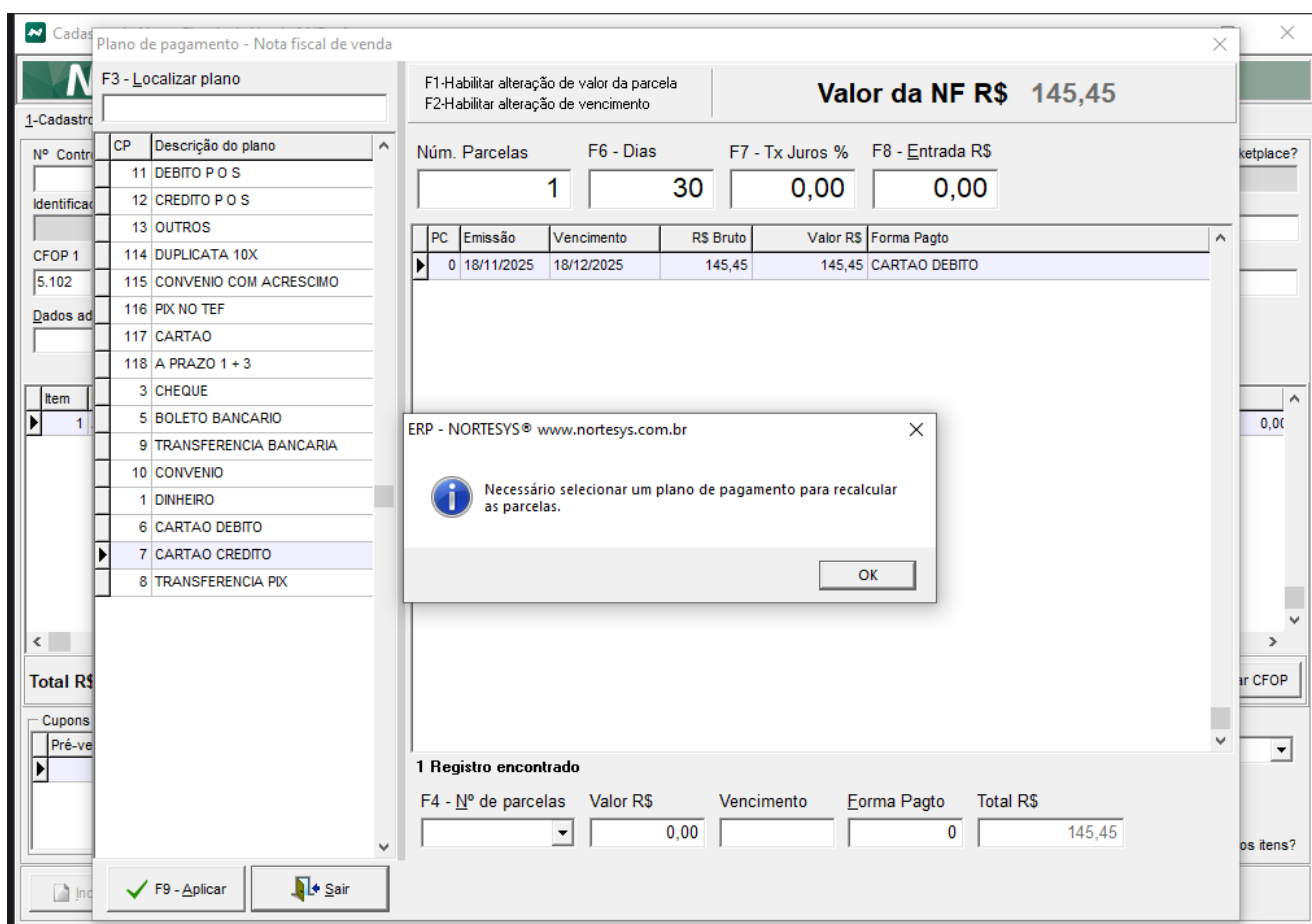

Reversão Automática de Preços e Custos ao Cancelar Processamento da NF-e

O vídeo demonstra a funcionalidade que **restaura automaticamente os valores de Preço de Compra e Custo de Compra do produto** após o cancelamento do processamento da NF-e de entrada.

1. Estado Inicial do Produto

O apresentador inicia exibindo o **produto 181**, mostrando seus valores originais de:

- **Preço de Compra**
- **Custo de Compra**

Esses valores são registrados como referência antes da operação.

2. Processamento da NF-e de Entrada

- O apresentador acessa **Compras → Lançamentos de Notas Fiscais de Entrada**.
 - Processa uma **NF-e** contendo o **produto 181** com um **novo preço de compra**.
 - Após o processamento:
 - O sistema **atualiza automaticamente** o cadastro do produto com os novos valores provenientes da NF-e.
 - A mudança é confirmada ao abrir novamente o cadastro do produto.
-

3. Cancelamento do Processamento

- O apresentador retorna à tela de lançamentos.
 - Executa a função **“Cancelar Processamento NF”** na mesma nota fiscal processada anteriormente.
-

4. Verificação da Reversão

- Após o cancelamento, ele abre novamente o cadastro do **produto 181**.
- O sistema mostra que os valores de:
 - **Preço de Compra**
 - **Custo de Compra**

foram **restaurados exatamente para os valores originais**, existentes antes do processamento da NF-e.

✓ Isso confirma que a funcionalidade de **reversão automática** está funcionando corretamente.

Não conformidade na emissão da NF-e e NFC-e ocorrendo Rejeição “SEFAZ não habilitada” (MG)

☐ Foi identificada uma **não conformidade** ao emitir **NF-e** e **NFC-e** para o **Estado de Minas Gerais**, onde o sistema retornava a rejeição: **“SEFAZ não habilitada”**;

△ A falha impedia a transmissão e autorização das notas fiscais para o ambiente da SEFAZ/MG;

☐ O problema foi corrigido, garantindo que as **NF-e** e **NFC-e** sejam transmitidas normalmente para o Estado de Minas Gerais, sem ocorrer a rejeição.

Não conformidade ao Aplicar Desconto com F5 (Valor Final da Venda)

☐ Ao tentar aplicar o desconto utilizando a opção **F5 - Valor Final da Venda**, o sistema exibia a mensagem de erro: **“UNKNOWN DATABASE”**;

☐ Importante destacar que o parâmetro referente ao desconto estava **corretamente habilitado**:

- **Parâmetros (Outros)**

- **14 - Módulo Promoção**

- **86 - Permitir dar desconto manual para produtos em promoção? ✓**
Habilitado

-

△ Mesmo com a configuração adequada, o erro impedia o usuário de prosseguir com o processo de desconto;

☐ O problema foi corrigido e agora o desconto via **F5** funciona normalmente, sem apresentar erros de banco de dados.

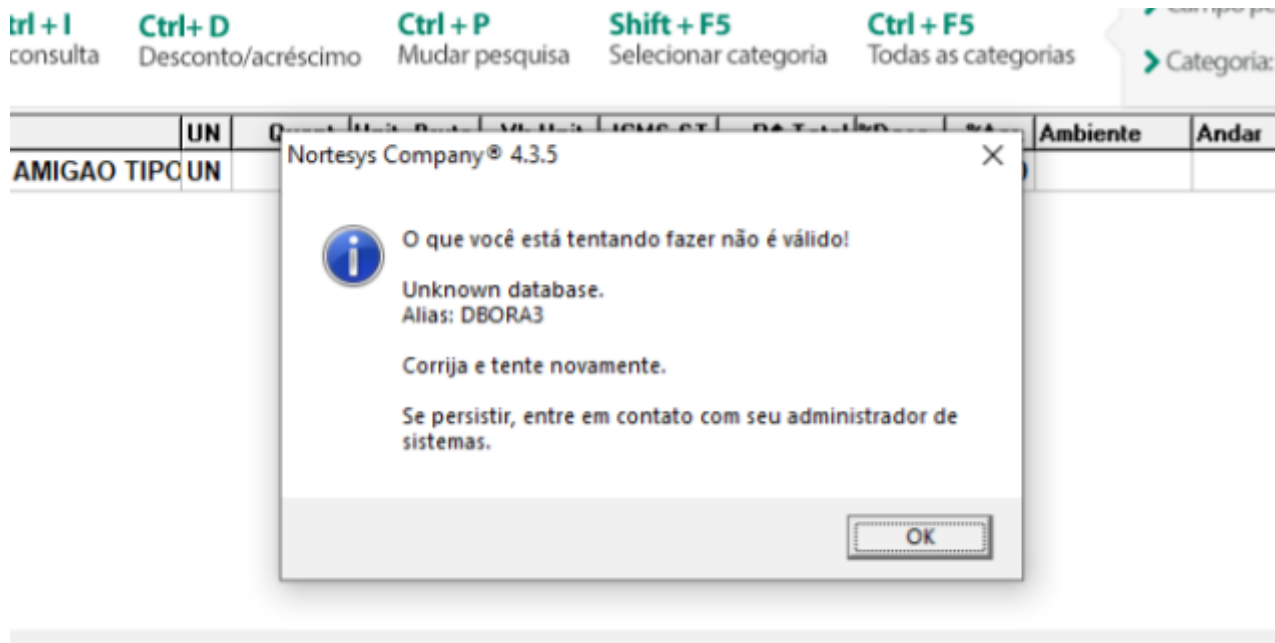

Não conformidade no Travamento ao Aplicar Desconto Inválido no Item (CTRL + D) no DAV

□ Foi identificada uma **não conformidade** no processo de desconto por item no **DAV**:

1. Iniciar o DAV;
2. Adicionar **2 ou mais produtos**;
3. Aplicar **CTRL + D** e informar um **desconto em R\$ maior que o valor do item**;
4. O sistema exibia corretamente uma **mensagem de ação inválida**;
5. Porém, após o aviso, o sistema **travava a navegação**, impedindo:
 - selecionar outro item da lista;
 - mover entre os itens do DAV;
 - continuar o lançamento normalmente.

△ Apenas o **primeiro item** permanecia selecionado, impossibilitando a continuidade da venda.

□ O problema foi corrigido e agora, mesmo quando o desconto é inválido, o sistema **exibe a mensagem corretamente** e mantém a **navegação normal entre os itens**, sem travamentos.

Não Conformidade na Redução de Base de Cálculo do ICMS não Importada para o Simulador de Preços

□ Problema

O narrador explica que o sistema **não está transferindo** o valor da **redução da base de cálculo do ICMS** informado na NF-e para o **Simulador de Preços** do produto.

☐ Demonstração da Falha

1. Ele abre os **detalhes do item na NF-e**, onde há **redução de 65%** na base de cálculo do ICMS.
 2. Após **gravar e processar a NF-e**, acessa o cadastro do produto correspondente.
 3. No **Simulador de Preços**, o campo **“Red. ICMS%”** permanece **zerado**, mostrando que o valor **não foi importado**, apesar de registrado na nota fiscal.
-

☐ Comparação com Versões Anteriores

- Em versões anteriores do sistema (ex.: **novembro**), o comportamento era correto:
 - A **redução da base de cálculo** informada na NF-e era **importada automaticamente** para o simulador.
 - Ou seja, trata-se de uma **regressão** na funcionalidade.
-

☐ Conclusão da Solicitação

O vídeo reforça que a solicitação é para **corrigir o comportamento**, garantindo que:

- ✓ O valor da **Redução da Base de Cálculo do ICMS** informado no item da **NF-e**
 - Seja corretamente **transferido e exibido** no **Simulador de Preços** do produto ao **processar a nota**.
-

Revision #9

Created 26 November 2025 17:07:45 by Hugo Christian

Updated 26 November 2025 20:32:37 by Hugo Christian